



ISTITUTO COMPRENSIVO STATALE

“San Tommaso d’Aquino”

Scuola dell’Infanzia, Primaria e Secondaria di 1° grado
Via A. De Gasperi, 21 83035 - Grottaminarda (AV) Tel. Fax 0825 441008
con sezioni associate di scuola dell’Infanzia, Primaria e Secondaria di 1° grado in Melito Irpino (AV)

Sito Web: www.icgrottaminarda.edu.it

e-mail: avic88200p@pec.istruzione.it – avic88200p@istruzione.it

Cod. Fisc. 90015560643- Codice Univoco:UF6P6L

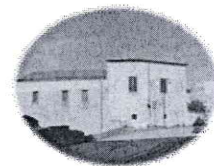

Ai genitori degli alunni
Al personale docente
Al personale ATA
Al sito web
Agli Atti

Regolamento Covid 19 a.s. 2022/2023

Protocollo per il contrasto alla diffusione del virus Sars-Cov2 A.S. 2022-2023

Visto: il Rapporto ISS COVID-19 n. 25/2020. Versione del 20 maggio 2021 (ISS)¹;

Visto: Decreto-legge 24 marzo 2022, n. 24 e Circolare n. 019680 del 30/03/2022 “Nuove modalità di gestione dei casi e dei contatti stretti di caso COVID-19” ed eventuali successivi aggiornamenti delle indicazioni;

Visto: il Decreto-legge 24 marzo 2022, n. 24, pubblicato nella G.U. Serie Generale, n. 70 del 24 marzo 2022, convertito, con modificazioni, dalla L. 19 maggio 2022, n. 52. “Disposizioni urgenti per il superamento delle misure di contrasto alla diffusione dell’epidemia da COVID-19, in conseguenza della cessazione dello stato di emergenza, Decreto-legge 24 marzo 2022, n. 24, pubblicato nella G.U. Serie Generale, n. 70 del 24 marzo 2022, convertito, con modificazioni, dalla L. 19 maggio 2022, n. 52. “Disposizioni urgenti per il superamento delle misure di contrasto alla diffusione dell’epidemia da COVID-19, in conseguenza della cessazione dello stato di emergenza, e altre disposizioni in materia sanitaria;

Visto: gli artt. 3 e 9 del d.l. 24 marzo 2022, n. 24 , convertito, con modificazioni, dalla L. 19 maggio 2022, n. 52;

Visto: Circolare del Ministro per la Pubblica Amministrazione n. 1/2022 del 29 aprile 2022, recante in oggetto “indicazioni sull’utilizzo dei dispositivi individuali di protezione delle vie respiratorie”;

Visto: le indicazioni strategiche ad interim per preparedness e readiness ai fini di mitigazione delle infezioni da SARS- CoV-2 in ambito scolastico (a.s. 2022 -2023) - Versione 5 agosto 2022 (Ministero dell’Istruzione, Ministero della Salute,ISS e Conferenza delle Regioni e Province autonome);

Visto: Le indicazioni strategiche ad interim per *preparedness* e *readiness* ai fini di mitigazione delle infezioni da SARS- CoV-2 nell'ambito dei servizi educativi per l'infanzia gestiti dagli Enti locali, da altri enti pubblici e dai privati, e delle scuole dell'infanzia statali e paritarie a gestione pubblica o privata per l'anno scolastico 2022 -2023 - Versione 11 agosto 2022 (Ministero dell'Istruzione, Ministero della Salute, ISS e Conferenza delle Regioni e Province autonome);

Visto: nota ministeriale n. 1998 del 19 agosto 2022 – Ministero della Pubblica Istruzione;

¹ Draisci R, Attias L, Baldassarri L, Catone T, Cresti R, Fidente RM, Marcello I, Buonanno G, Bertinato L. *Raccomandazioni ad interim sulla sanificazione di strutture non sanitarie nell'attuale emergenza COVID-19: ambienti/superfici. Aggiornamento del Rapporto ISS COVID-19 n. 25/2020. Versione del 20 maggio 2021. Roma: Istituto Superiore di Sanità; 2021.*

Considerata l'attuale situazione di diffusione del Sars-Cov2, il numero delle persone vaccinate e quelle che sono state

infettate da tale virus, le attuali disposizioni di legge, sentito il parere del Medico competente, dell'RLS, dell'RSPP,

IL DIRIGENTE SCOLASTICO

Dispone il seguente protocollo d'Istituto, che sarà diffuso e reso pubblico al personale, agli studenti e a i loro genitori,
ai visitatori.

REGOLE GENERALI DI PREVENZIONE:

- 1) **Permanenza a scuola consentita solo in assenza di sintomi** febbrili e solo in assenza di test diagnostico per la ricerca di SARS-CoV-2 positivo;
- 2) **Igiene delle mani** ed “**etichetta respiratoria**” (con quest'ultimo termine si intendono in letteratura i corretti comportamenti da mettere in atto per tenere sotto controllo il rischio di trasmissione di microrganismi da persona a persona, quali ad esempio proteggere la bocca e il naso durante starnuti o colpi di tosse utilizzando fazzoletti dicarta, ecc.);
- 3) Utilizzo di dispositivi di protezione respiratoria (FFP2) per personale scolastico e alunni che sono a rischio di sviluppare forme severe di COVID-19, (**persone fragili**);
- 4) **Sanificazione ordinaria (periodica) e straordinaria** in presenza di uno o più casi confermati, secondo le indicazioni del Rapporto ISS COVID-19 n. 12/2021, “Raccomandazioni ad interim sulla sanificazione di strutture non sanitarie nell'attuale emergenza COVID-19: ambienti/superfici. Aggiornamento del Rapporto ISS COVID-19 n. 25/2020. Versione del 20 maggio 2021”;
- 5) Organizzazione delle procedure di gestione dei casi sospetti/confermati e contatti;

- 6) Ricambi d'aria frequenti;
- 7) Evitare assembramenti prolungati in luoghi chiusi e non ventilati;
- 8) Disporre di uno spazio da adibire all'isolamento delle persone con sintomi in attesa del loro allontanamento dall'edificio.

Qualora vi fossero differenti indicazioni Sanitarie da parte degli Organi e Ministeri

Competenti e/o cambiamenti del quadro epidemiologico, saranno possibili ulteriori misure di prevenzione, quali:

- **Distanziamento di almeno 1 metro** (ove le condizioni logistiche e strutturali lo consentano);
- Precauzioni nei momenti a **rischio di aggregazione**;
- **Aumento frequenza sanificazione periodica**, soprattutto negli spazi comuni,
- **Gestione di attività extracurricolari e laboratori**, garantendo l'attuazione di misure di prevenzione quali distanziamento fisico, eventualmente mascherine chirurgiche/FFP2, igiene delle mani, ecc.;
- **Mascherine chirurgiche, o FFP2, in posizione statica e/o dinamica** (da modulare nei diversi contesti e fasi della presenza scolastica, a secondo delle indicazioni del Ministero della salute);
- **Concessione palestre/locali a terzi con obbligo di sanificazione**;
- **Somministrazione dei pasti nelle mense con turnazione nelle classi numerose**;
- **Consumo delle merende al banco.**

ACCESSO AGLI EDIFICI

Studenti e personale: considerata l'attuale situazione, non vi sono controindicazioni a ritornare alle modalità pre- pandemia, a seguito di eventuali differenti indicazioni si provvederà a valutare l'utilizzo di più ingressi per evitare affollamenti.

Genitori e accompagnatori: ferme restando sempre valide le regole generali di prevenzione, soprattutto i punti 1, 2 e 7 di questo protocollo, sarà possibile il loro accesso all'interno della Scuola limitando all'indispensabile la loro permanenza.

Addetti al ricevimento del pubblico: utilizzo di luogo di ricevimento areati, eventuale mantenimento del plexiglass di protezione.

PURIFICATORI (qualora installati e utilizzati)

I referenti di plesso o Le persone incaricate dovranno verificare:

- che i purificatori d'aria siano correttamente utilizzati,
- Siano sottoposti a periodica pulizia dei filtri o delle parti ventilate,
- Siano stabili.

UTILIZZO DEI PRODOTTI CHIMICI PER LA PULIZIA E SANIFICAZIONE

Le schede di sicurezza e tecniche dei prodotti sono messe a disposizione dei lavoratori che li utilizzano; perciò, è importante che i collaboratori scolastici durante il loro utilizzino indossino i DPI (Dispositivi di Protezione Individuale) previsti nel DVR e al **punto 8 della scheda di sicurezza (SDS)** "SEZIONE 8. Controllo dell'esposizione/protezione individuale"

VERIFICA DELLA QUALITÀ DELL'ARIA INDOOR

In ottemperanza al D.P.C.M. del 26 luglio 2022 pubblicato sulla G.U. Serie Generale n.180 del 03.08.2022, (Linee guida sulle specifiche tecniche in merito all'adozione di dispositivi mobili di purificazione e impianti fissi di aerazione e agli standard minimi di qualità dell'aria negli ambienti scolastici e in quelli confinati degli stessi edifici), questo istituto ha richiesto all'ASL e ARPAE Emilia Romagna, di effettuare le valutazioni previsti al punto 3 del DPCM.

Commissione Sicurezza

RSPP

Medico Competente

RLS

Referente sicurezza

Referente Covid-19



IL DIRIGENTE SCOLASTICO
Prof.ssa Maria Antonietta RIZZO